

3

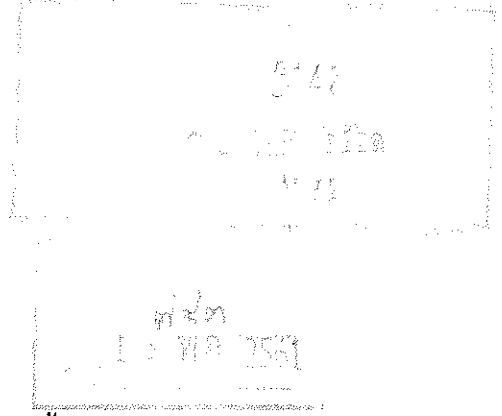

ที่ มท ๐๘๑๐.๗/ว

ถึง สำนักงานส่งเสริมการปกครองท้องถิ่นจังหวัด ทุกจังหวัด

ตามที่กรมส่งเสริมการปกครองท้องถิ่นได้จัดการอบรมสัมมนาชี้แจงทีมประเมินประสิทธิภาพขององค์กรปกครองส่วนท้องถิ่นตามโครงการประเมินประสิทธิภาพขององค์กรปกครองส่วนท้องถิ่น (Local Performance Assessment : LPA) ประจำปี ๒๕๖๑ และได้จัดส่งแบบประเมินประสิทธิภาพขององค์กรปกครองส่วนท้องถิ่น (Local Performance Assessment : LPA) ประจำปี ๒๕๖๑ ให้จังหวัดเพื่อส่งให้กับองค์กรปกครองส่วนท้องถิ่นในพื้นที่เตรียมการรับตรวจประเมินแล้ว นั้น

เนื่องจากในการอบรมสัมมนาชี้แจงทีมประเมินประสิทธิภาพขององค์กรปกครองส่วนท้องถิ่นได้มีการปรับปรุงแก้ไขและเพิ่มเติมคำอธิบายในแบบประเมินประสิทธิภาพขององค์กรปกครองส่วนท้องถิ่น (Local Performance Assessment : LPA) ประจำปี ๒๕๖๑ ดังนั้น เพื่อให้การตรวจประเมินประสิทธิภาพขององค์กรปกครองส่วนท้องถิ่นถูกต้อง สมบูรณ์และเป็นไปตามแนวทางเดียวกัน กรมส่งเสริมการปกครองท้องถิ่นจึงขอส่งรายละเอียดที่ปรับปรุงแก้ไขและเพิ่มเติมคำอธิบายในแบบประเมินประสิทธิภาพขององค์กรปกครองส่วนท้องถิ่น (Local Performance Assessment : LPA) ประจำปี ๒๕๖๑ ประกอบด้วย ๓ ด้าน ดังนี้

- ๑. ด้านที่ ๒ การบริหารงานบุคคลและกิจการสภา จำนวน ๒ ข้อ คือ ข้อ ๑.๓ และหน้ารวมคะแนน
- ๒. ด้านที่ ๓ การบริหารงานการเงินและการคลัง จำนวน ๑๔ ข้อ คือ ข้อ ๑.๑.๒ ข้อ ๑.๒.๒ ข้อ ๑.๒.๑๐ ข้อ ๑.๒.๑๑ ข้อ ๒.๓ ข้อ ๔.๑.๑ ข้อ ๔.๑.๕ ข้อ ๔.๒.๗ ข้อ ๕.๑ ข้อ ๖.๑.๑ ข้อ ๖.๑.๒ ข้อ ๖.๑.๓ ข้อ ๖.๑.๔ และข้อ ๖.๑.๕
- ๓. ด้านที่ ๔ การบริการสาธารณะ จำนวน ๓ ข้อ คือ ข้อ ๑.๑.๓ ข้อ ๗.๓ และสูตรการคำนวณรายละเอียดปรากฏตามเอกสารที่ส่งมาพร้อมนี้

จึงเรียนมาเพื่อโปรดแจ้งทีมประเมินประสิทธิภาพขององค์กรปกครองส่วนท้องถิ่นและองค์กรปกครองส่วนท้องถิ่นในพื้นที่ทราบต่อไป



กองพัฒนาและส่งเสริมการบริหารงานท้องถิ่น  
ส่วนส่งเสริมการบริหารกิจการบ้านเมืองที่ดีท้องถิ่น  
โทร. ๐๒ ๒๔๑ ๙๐๐๐ ต่อ ๒๓๑๒  
โทรสาร ๐๒ ๒๔๑ ๖๙๕๖

ข้อที่ปรับปรุง แก้ไข และอธิบายเพิ่มเติม  
แบบประเมินประสิทธิภาพขององค์กรปกครองส่วนท้องถิ่น  
(Local Performance Assessment : LPA) ประจำปี ๒๕๖๑

ด้าน ๒ การบริหารงานบุคคลและกิจการสภา

- ข้อที่ปรับปรุง แก้ไข และอธิบายเพิ่มเติม จำนวน ๒ ข้อ ดังต่อไปนี้

**แบบประเมินประสิทธิภาพขององค์กรปกครองส่วนท้องถิ่น**  
(Local Performance Assessment : LPA) ประจำปี ๒๕๖๑  
ด้านที่ ๒ การบริหารงานบุคคลและกิจการสภา (รวม ๔๕ ข้อ)

เป้าหมาย : องค์กรปกครองส่วนท้องถิ่นมีการดำเนินการบริหารทรัพยากรบุคคลได้อย่างมีประสิทธิภาพ ทั้งการวางแผน การส่งเสริม การพัฒนา การถ่ายทอดความรู้ และการสืบทอดตำแหน่ง พร้อมทั้งมีช่องทางในการรับฟังความคิดเห็นและข้อร้องเรียนของเจ้าหน้าที่ในหน่วยงาน และส่งเสริมการพัฒนาคุณภาพชีวิตของเจ้าหน้าที่ พร้อมกับส่งเสริม และสนับสนุนให้สภาท้องถิ่นดำเนินการได้อย่างมีประสิทธิภาพ

ชื่อ อปท. (อบจ./เทศบาล/อบต.) .....

อำเภอ ..... จังหวัด .....

หัวข้อประเมิน	จำนวนข้อ	คะแนนเต็ม	คะแนนที่ได้	
			คะแนน	%
๑. ความสอดคล้องเชิงยุทธศาสตร์	๑๑	๕๕		
๒. ประสิทธิภาพของการบริหารทรัพยากรบุคคล	๙	๔๕		
๓. คุณภาพชีวิตและความสมดุลของชีวิตกับการทำงาน	๕	๒๕		
๔. ประสิทธิภาพผลของการบริหารทรัพยากรบุคคล	๔	๒๐		
๕. ความพร้อมรับผิด้านการบริหารทรัพยากรบุคคล	๒	๑๐		
๖. การดำเนินกิจการของสภาท้องถิ่น	๓๔ <input type="checkbox"/>	๗๐ <input type="checkbox"/>		
รวม	๔๕ <input type="checkbox"/>	๒๒๕ <input type="checkbox"/>		

<p>๑.๑ การดำเนินการปรับปรุงแผน อัตรากำลัง</p> <ul style="list-style-type: none"> <li>- เอกสารหลักฐานในการดำเนินการต่างๆ</li> <li>- การจัดคนเข้าสู่ตำแหน่งตามแผน อัตรากำลัง</li> <li>- หนังสือคำสั่ง ก. จังหวัด</li> <li>- โครงสร้างส่วนราชการตามระบบแห่ง</li> </ul>	<p>๑.๓ การดำเนินการปรับปรุงแผนอัตรากำลัง</p> <table border="1" style="width: 100%; border-collapse: collapse;"> <tr> <td style="width: 80%;">มีการดำเนินการ ดังนี้</td> <td style="width: 20%; text-align: center;">(✓ )</td> </tr> <tr> <td>๑) มีการจัดประชุมพิจารณาการปรับปรุง แผนอัตรากำลัง</td> <td></td> </tr> <tr> <td>๒) มีการวิเคราะห์ภารกิจ อำนาจหน้าที่ เหตุผลความจำเป็นที่ต้องมีการปรับปรุง แผนอัตรากำลัง (การกำหนดตำแหน่ง/ การยุบเลิกตำแหน่ง/การกำหนดส่วน ราชการเพิ่มใหม่/การยุบเลิกส่วนราชการ)</td> <td></td> </tr> <tr> <td>๓) มีการจัดส่งเอกสารรายงานการประชุม ร่างแผนอัตรากำลัง ฉบับปรับปรุง และ เอกสารหลักฐานต่าง ๆ เสนอ ก.จังหวัด พิจารณาเห็นชอบ</td> <td></td> </tr> <tr> <td>๔) เมื่อ ก. จังหวัด เห็นชอบ ตามข้อ ๓) ได้จัดทำบันทึกเสนอผู้บริหารฯ ทราบ ภายใน ๗ วัน นับแต่ได้รับหนังสือ</td> <td></td> </tr> <tr> <td>๕) ประกาศแผนอัตรากำลัง ๓ ปี ฉบับ ปรับปรุงระบุมติ ก.จังหวัด ครั้งที่เห็นชอบ ให้ปรับปรุง</td> <td></td> </tr> <tr> <td>๖) ตรวจสอบโครงสร้างส่วนราชการ ระบุ ชื่อตำแหน่งสายงานผู้ปฏิบัติ สายงาน ผู้บริหาร ถูกต้องตามประกาศโครงสร้าง ส่วนราชการในระบบแห่ง</td> <td></td> </tr> <tr> <td>๗) มีการกำหนดเลขที่ตำแหน่งทุก ตำแหน่งเป็น ๑๒ หลัก</td> <td></td> </tr> <tr> <td>๘) รายการตำแหน่งในสายงานผู้ปฏิบัติ ได้แก่ ประเภททั่วไปและประเภทวิชาการ กรณีรายการตำแหน่งประเภททั่วไปที่ ตำแหน่งว่าง กำหนดเป็นปฏิบัติงาน/ ชำนาญงาน สำหรับรายการตำแหน่ง ประเภทวิชาการที่ตำแหน่งว่าง กำหนด เป็น ปฏิบัติการ/ชำนาญการ</td> <td></td> </tr> <tr> <td>๙) ตำแหน่งประเภทอำนวยการท้องถิ่น และประเภทบริหารท้องถิ่น ทั้งกรณีมีคน ครองและอัตรารว่าง กำหนดเพียงระดับ ๕) เท่านั้นไม่ให้กำหนดในลักษณะ เดียวกับสายงานผู้ปฏิบัติ</td> <td></td> </tr> <tr> <td>๑๐) ปิดประกาศแผนอัตรากำลังฉบับ ปรับปรุงให้ทราบโดยเปิดเผยไว้ ณ ที่ทำ การ เผยแพร่ทางเว็บไซต์ หรือทางอื่นใด</td> <td></td> </tr> </table>	มีการดำเนินการ ดังนี้	(✓ )	๑) มีการจัดประชุมพิจารณาการปรับปรุง แผนอัตรากำลัง		๒) มีการวิเคราะห์ภารกิจ อำนาจหน้าที่ เหตุผลความจำเป็นที่ต้องมีการปรับปรุง แผนอัตรากำลัง (การกำหนดตำแหน่ง/ การยุบเลิกตำแหน่ง/การกำหนดส่วน ราชการเพิ่มใหม่/การยุบเลิกส่วนราชการ)		๓) มีการจัดส่งเอกสารรายงานการประชุม ร่างแผนอัตรากำลัง ฉบับปรับปรุง และ เอกสารหลักฐานต่าง ๆ เสนอ ก.จังหวัด พิจารณาเห็นชอบ		๔) เมื่อ ก. จังหวัด เห็นชอบ ตามข้อ ๓) ได้จัดทำบันทึกเสนอผู้บริหารฯ ทราบ ภายใน ๗ วัน นับแต่ได้รับหนังสือ		๕) ประกาศแผนอัตรากำลัง ๓ ปี ฉบับ ปรับปรุงระบุมติ ก.จังหวัด ครั้งที่เห็นชอบ ให้ปรับปรุง		๖) ตรวจสอบโครงสร้างส่วนราชการ ระบุ ชื่อตำแหน่งสายงานผู้ปฏิบัติ สายงาน ผู้บริหาร ถูกต้องตามประกาศโครงสร้าง ส่วนราชการในระบบแห่ง		๗) มีการกำหนดเลขที่ตำแหน่งทุก ตำแหน่งเป็น ๑๒ หลัก		๘) รายการตำแหน่งในสายงานผู้ปฏิบัติ ได้แก่ ประเภททั่วไปและประเภทวิชาการ กรณีรายการตำแหน่งประเภททั่วไปที่ ตำแหน่งว่าง กำหนดเป็นปฏิบัติงาน/ ชำนาญงาน สำหรับรายการตำแหน่ง ประเภทวิชาการที่ตำแหน่งว่าง กำหนด เป็น ปฏิบัติการ/ชำนาญการ		๙) ตำแหน่งประเภทอำนวยการท้องถิ่น และประเภทบริหารท้องถิ่น ทั้งกรณีมีคน ครองและอัตรารว่าง กำหนดเพียงระดับ ๕) เท่านั้นไม่ให้กำหนดในลักษณะ เดียวกับสายงานผู้ปฏิบัติ		๑๐) ปิดประกาศแผนอัตรากำลังฉบับ ปรับปรุงให้ทราบโดยเปิดเผยไว้ ณ ที่ทำ การ เผยแพร่ทางเว็บไซต์ หรือทางอื่นใด			
		มีการดำเนินการ ดังนี้	(✓ )																						
		๑) มีการจัดประชุมพิจารณาการปรับปรุง แผนอัตรากำลัง																							
		๒) มีการวิเคราะห์ภารกิจ อำนาจหน้าที่ เหตุผลความจำเป็นที่ต้องมีการปรับปรุง แผนอัตรากำลัง (การกำหนดตำแหน่ง/ การยุบเลิกตำแหน่ง/การกำหนดส่วน ราชการเพิ่มใหม่/การยุบเลิกส่วนราชการ)																							
		๓) มีการจัดส่งเอกสารรายงานการประชุม ร่างแผนอัตรากำลัง ฉบับปรับปรุง และ เอกสารหลักฐานต่าง ๆ เสนอ ก.จังหวัด พิจารณาเห็นชอบ																							
		๔) เมื่อ ก. จังหวัด เห็นชอบ ตามข้อ ๓) ได้จัดทำบันทึกเสนอผู้บริหารฯ ทราบ ภายใน ๗ วัน นับแต่ได้รับหนังสือ																							
		๕) ประกาศแผนอัตรากำลัง ๓ ปี ฉบับ ปรับปรุงระบุมติ ก.จังหวัด ครั้งที่เห็นชอบ ให้ปรับปรุง																							
		๖) ตรวจสอบโครงสร้างส่วนราชการ ระบุ ชื่อตำแหน่งสายงานผู้ปฏิบัติ สายงาน ผู้บริหาร ถูกต้องตามประกาศโครงสร้าง ส่วนราชการในระบบแห่ง																							
		๗) มีการกำหนดเลขที่ตำแหน่งทุก ตำแหน่งเป็น ๑๒ หลัก																							
		๘) รายการตำแหน่งในสายงานผู้ปฏิบัติ ได้แก่ ประเภททั่วไปและประเภทวิชาการ กรณีรายการตำแหน่งประเภททั่วไปที่ ตำแหน่งว่าง กำหนดเป็นปฏิบัติงาน/ ชำนาญงาน สำหรับรายการตำแหน่ง ประเภทวิชาการที่ตำแหน่งว่าง กำหนด เป็น ปฏิบัติการ/ชำนาญการ																							
		๙) ตำแหน่งประเภทอำนวยการท้องถิ่น และประเภทบริหารท้องถิ่น ทั้งกรณีมีคน ครองและอัตรารว่าง กำหนดเพียงระดับ ๕) เท่านั้นไม่ให้กำหนดในลักษณะ เดียวกับสายงานผู้ปฏิบัติ																							
๑๐) ปิดประกาศแผนอัตรากำลังฉบับ ปรับปรุงให้ทราบโดยเปิดเผยไว้ ณ ที่ทำ การ เผยแพร่ทางเว็บไซต์ หรือทางอื่นใด																									

	๑๑) ประกาศแผนอัตรากำลัง ๓ ปี ฉบับแก้ไขโครงสร้างส่วนราชการ ระเบียบ ก.จังหวัด			
	๑๒) ผู้บริหารท้องถิ่นลงนามในประกาศ อัตรากำลังครบถ้วนถูกต้อง			
	๑๓) ปิดประกาศแผนอัตรากำลังฉบับ แก้ไขปรับปรุง หรือเผยแพร่ทางเว็บไซต์			
	เกณฑ์การให้คะแนน : <input type="checkbox"/> กรณีไม่มีกรปรับปรุงแผนอัตรากำลังหรือ <input type="checkbox"/> มีการปรับปรุงแผนอัตรากำลังและดำเนินการครบ ตั้งแต่ ๑๐ รายการขึ้นไป <input type="checkbox"/> ดำเนินการ ๗ - ๙ รายการ <input type="checkbox"/> ดำเนินการ ๔ - ๖ รายการ <input type="checkbox"/> กรณีไม่มีกรดำเนินการ หรือ ดำเนินการน้อยกว่า ๔ รายการ		๕ ๓ ๑ ๐	

หมายเหตุ : คคคคค หมายถึง ข้อความที่ยกเลิก/ตัดออก

: คคคคค (ตัวหนา) หมายถึง ข้อความที่ปรับปรุง แก้ไข เพิ่มขึ้น หรือคำอธิบายใหม่

ข้อที่ปรับปรุง แก้ไข และอธิบายเพิ่มเติม  
แบบประเมินประสิทธิภาพขององค์กรปกครองส่วนท้องถิ่น  
(Local Performance Assessment : LPA) ประจำปี ๒๕๖๑

ด้าน ๓ การบริหารงานการเงินและการคลัง

- ข้อที่ปรับปรุง แก้ไข และอธิบายเพิ่มเติม จำนวน ๑๔ ข้อ ดังต่อไปนี้

<p>- ตรวจสอบจาก วัน/เดือน/ปีที่ อปท. ได้รายงานข้อมูลสถิติการคลัง ปีงบประมาณ พ.ศ. ๒๕๖๑ ผ่านระบบฐานข้อมูลกลาง อปท. (INFO) ซึ่งจะต้องรายงานให้แล้วเสร็จภายในวันที่ ๓๑ ต.ค. ๒๕๖๐ และระบบฐานข้อมูลกลางจะปิดระบบการรายงานข้อมูลภายในวันที่ ๓๐ พ.ย. ๒๕๖๐</p> <p><u>คำอธิบาย/กฎหมายและระเบียบที่เกี่ยวข้อง</u></p> <p>- หนังสือด่วนที่สุดที่ มท ๐๘๐๘๓/ว ๒๑๗๘ สว. ๑๖ ต.ค. ๒๕๖๐ เรื่อง การจัดเก็บข้อมูลสถิติการคลังท้องถิ่น ประจำปีงบประมาณ พ.ศ. ๒๕๖๐</p>	<p>๑.๑.๒ การรายงานสถิติการคลังท้องถิ่นประจำปีงบประมาณ ๒๕๖๐ ภายในระยะเวลาที่กำหนดสิ้นปีงบประมาณ พ.ศ. ๒๕๖๐</p> <p><u>เกณฑ์การให้คะแนน :</u></p> <p><input type="checkbox"/> เร็วกว่าวันที่ ๓๑ ต.ค. ๒๕๖๐</p> <p><input type="checkbox"/> วันที่ ๓๑ ต.ค. ๒๕๖๐</p> <p><input type="checkbox"/> วันที่ ๑ - ๓๐ พ.ย. ๒๕๖๐</p> <p><input type="checkbox"/> ส่งหลังจากวันที่ ๓๐ พ.ย. ๒๕๖๐</p>	<p style="text-align: center;">๕ ๓ ๑ ๐</p>	
-------------------------------------------------------------------------------------------------------------------------------------------------------------------------------------------------------------------------------------------------------------------------------------------------------------------------------------------------------------------------------------------------------------------------------------------------	-------------------------------------------------------------------------------------------------------------------------------------------------------------------------------------------------------------------------------------------------------------------------------------------------------------------------------------------------------------------------------------	--------------------------------------------------------	--

<p>- ตรวจสอบจากวัน/เดือน/ปี ที่ อปท. ได้รายงานข้อมูลสถิติการคลังปีงบประมาณ ๒๕๖๑ ผ่านระบบฐานข้อมูลกลาง อปท. (INFO) ซึ่งจะต้องรายงานให้แล้วเสร็จภายในวันที่ ๓๑ ต.ค. ๒๕๖๐</p> <p><u>คำอธิบาย/กฎหมายและระเบียบที่เกี่ยวข้อง</u></p> <p>หนังสือด่วนที่สุดที่ มท ๐๘๐๘๓/ว ๒๑๗๘ สว. ๑๖ ต.ค. ๒๕๖๐ เรื่อง การจัดเก็บข้อมูลสถิติการคลังท้องถิ่น ประจำปีงบประมาณ ๒๕๖๐</p>	<p>๑.๒.๒ การรายงานสถิติการคลังท้องถิ่นประจำปีงบประมาณ พ.ศ. ๒๕๖๐ ภายในระยะเวลาที่กำหนดสิ้นปีงบประมาณ พ.ศ. ๒๕๖๐</p> <p><u>เกณฑ์การให้คะแนน :</u></p> <p><input type="checkbox"/> เร็วกว่าวันที่ ๓๑ ต.ค. ๒๕๖๐</p> <p><input type="checkbox"/> ในวันที่ ๓๑ ต.ค. ๒๕๖๐</p> <p><input type="checkbox"/> ภายในวันที่ ๑ - ๓๐ พ.ย. ๒๕๖๐</p> <p><input type="checkbox"/> ส่งหลังจากวันที่ ๓๐ พ.ย. ๒๕๖๐</p>	<p style="text-align: center;">๕ ๓ ๑ ๐</p>	
---------------------------------------------------------------------------------------------------------------------------------------------------------------------------------------------------------------------------------------------------------------------------------------------------------------------------------------------------------------	-------------------------------------------------------------------------------------------------------------------------------------------------------------------------------------------------------------------------------------------------------------------------------------------------------------------------------------------------------------------------------------------------	--------------------------------------------------------	--

<p>- ตรวจสอบจากทะเบียนคุมผู้ที่ได้ชำระภาษี ๓ เรื่อง (ภาษีโรงเรือนและที่ดิน ภาษีบำรุงท้องที่ และภาษีป้าย) ในปีงบประมาณ ๒๕๕๙ และ ๒๕๖๐ แล้วนำมาคำนวณเปรียบเทียบประกอบกับทะเบียนคุมผู้ชำระภาษี (ผ.ท.๕)</p> <p>- สูตรการคำนวณ จำนวนผู้เสียภาษีปี ๖๐ = ปี ๕๙ X ๑๐๐</p>	<p>๑.๒.๑๐ อัตราการเพิ่มขึ้นของจำนวนผู้เสียภาษีโรงเรือนและที่ดิน ภาษีป้าย และภาษีบำรุงท้องที่</p> <p>เกณฑ์การให้คะแนน :</p> <p><input type="checkbox"/> เพิ่มขึ้นจากปี ๒๕๕๙ ร้อยละ ๑๐ ขึ้นไป</p> <p>หรือเก็บภาษีได้ครบจำนวนผู้อยู่ในข่ายที่ต้องเสียภาษี</p> <p><input type="checkbox"/> เพิ่มขึ้นจากปี ๒๕๕๙ ร้อยละ ๕ - ๙.๙๙</p> <p><input type="checkbox"/> เพิ่มขึ้นจากปี ๒๕๕๙ ร้อยละ ๑.๐๑ - ๔.๙๙</p> <p><input type="checkbox"/> ไม่เพิ่มขึ้น หรือเพิ่มขึ้นไม่เกินร้อยละ ๑</p>	<p>๕</p> <p>๓</p> <p>๑</p> <p>๐</p>	
<p>- ตรวจสอบจากทะเบียนคุมผู้ชำระภาษีโดยนับจำนวนผู้ที่ได้ชำระค่าธรรมเนียมและใบอนุญาตตาม พ.ร.บ.การสาธารณสุข พ.ศ.๒๕๓๕ ในปี ๒๕๕๙ และ ๒๕๖๐ แล้วนำมาคำนวณเพื่อเปรียบเทียบกับทะเบียนคุมผู้ชำระภาษี (ผ.ท.๕) คำอธิบาย/กฎหมายและระเบียบที่เกี่ยวข้อง</p> <p>-พ.ร.บ.การสาธารณสุข พ.ศ.๒๕๓๕</p> <p>- สูตรการคำนวณ จำนวนผู้เสียภาษีปี ๖๐ = ปี ๕๙ X ๑๐๐</p>	<p>๑.๒.๑๑ อัตราการเพิ่มขึ้นของจำนวนผู้เสียค่าธรรมเนียมและใบอนุญาตตาม พ.ร.บ.การสาธารณสุข พ.ศ.๒๕๓๕</p> <p>เกณฑ์การให้คะแนน :</p> <p><input type="checkbox"/> เพิ่มขึ้นจากปี ๒๕๕๙ ร้อยละ ๑๐ ขึ้นไปหรือกับได้เต็มครบจำนวนผู้อยู่ในข่ายชำระค่าธรรมเนียม</p> <p><input type="checkbox"/> เพิ่มขึ้นจากปี ๒๕๕๙ ร้อยละ ๕ - ๙.๙๙</p> <p><input type="checkbox"/> เพิ่มขึ้นจากปี ๒๕๕๙ น้อยกว่าร้อยละ ๕</p> <p><input type="checkbox"/> ไม่เพิ่มขึ้นจากปี ๒๕๕๙</p>	<p>๕</p> <p>๓</p> <p>๑</p> <p>๐</p>	

<p>ตรวจสอบหลักฐานจกงบแสดงฐานะทางการเงิน</p> <p><b>บัญชีแสดงรายการทรัพย์สินและหนี้สิน</b></p> <p><b>บัญชีใช้การคงสภาพ</b></p> <p><b>บัญชีแสดงรายการทรัพย์สินและหนี้สิน</b></p> <p><b>บัญชีแสดงรายการทรัพย์สินและหนี้สิน</b></p>	<p>๒.๓ การตั้งงบประมาณรายจ่ายหมวดค่าครุภัณฑ์ที่ดิน และสิ่งก่อสร้าง ในปีงบประมาณ พ.ศ. ๒๕๖๐ ในข้อบัญญัติ/เทศบัญญัติ</p> <p>เกณฑ์การให้คะแนน :</p> <p><input type="checkbox"/> เกินร้อยละ ๑๕ ขึ้นไป</p> <p><input type="checkbox"/> เกินร้อยละ ๑๐ แต่ไม่เกินร้อยละ ๑๕</p> <p><input type="checkbox"/> เกินร้อยละ ๕ แต่ไม่เกินร้อยละ ๑๐</p> <p><input type="checkbox"/> ไม่เกินร้อยละ ๕</p>	<p>๕</p> <p>๓</p> <p>๑</p> <p>๐</p>	
--------------------------------------------------------------------------------------------------------------------------------------------------------------------------------------------------------------------------------	-----------------------------------------------------------------------------------------------------------------------------------------------------------------------------------------------------------------------------------------------------------------------------------------------------------------------------------------------------------------------------------------	-------------------------------------	--

<p>- การคำนวณ : ร้อยละของจำนวนงบประมาณรายจ่ายที่เบิกจ่ายได้จริง ณ วันที่ ๓๐ ก.ย. ๒๕๖๐ เปรียบเทียบกับรายได้/รายรับจริง ประกอบด้วย</p> <p>๑. รายได้ อปท. จัดเก็บเอง</p> <p>๒. รายได้รัฐจัดเก็บและจัดสรรให้/รายได้รัฐจัดเก็บและแบ่งเพิ่มให้</p> <p>๓. เงินอุดหนุนทั่วไป ที่กำหนดในข้อบัญญัติ/เทศบัญญัติงบประมาณรายจ่ายประจำปี พ.ศ. ๒๕๖๐</p> <p><u>ตรวจสอบข้อมูลจาก</u></p> <p>- รายงานรับ - จ่ายเงินสดประจำเดือนกันยายน ๒๕๖๐</p> <p>- ทะเบียนรายรับ - รายจ่าย</p> <p>- ฎีกาเบิกจ่ายเงิน</p> <p><u>คำอธิบาย/กฎหมายและระเบียบที่เกี่ยวข้อง</u></p> <p>- ระเบียบ มท. ว่าด้วยวิธีการงบประมาณของ อปท. พ.ศ.๒๕๕๑ และแก้ไขเพิ่มเติม</p>	<p>๔.๑.๑ อปท. เบิกจ่ายเงินงบประมาณในข้อบัญญัติ/เทศบัญญัติงบประมาณรายจ่ายประจำปี พ.ศ. ๒๕๖๐</p> <p><u>เกณฑ์การให้คะแนน :</u></p> <p><input type="checkbox"/> ร้อยละ ๙๐ ขึ้นไป</p> <p><input type="checkbox"/> ร้อยละ ๘๕ - ๘๙.๙๙</p> <p><input type="checkbox"/> ร้อยละ ๗๕ - ๘๔.๙๙</p> <p><input type="checkbox"/> น้อยกว่าร้อยละ ๗๕.๐๐</p>	<p>๕</p> <p>๓</p> <p>๑</p> <p>๐</p>	
<p>ตรวจสอบหลักฐานการเบิกจ่าย หรือสรุปรายงานการเบิกจ่ายภายในปีงบประมาณ ๒๕๖๐ (ไม่รวมการกันเงินหลัอมปี)</p> <p><u>สูตรคำนวณ = จำนวนเงินที่เบิกจ่าย x ๑๐๐ / จำนวนเงินที่ก่องหนิตามสัญญา</u></p>	<p>๔.๑.๕ การใช้จ่ายงบประมาณรายจ่ายหมวดครุภัณฑ์ ที่ดิน สิ่งก่อสร้างที่มีใช้รายจ่ายประจำ พิจารณาจากการเบิกจ่ายปีงบประมาณ พ.ศ. ๒๕๖๐ (ไม่รวมการกันเงินหลัอมปี)</p> <p><u>เกณฑ์การให้คะแนน :</u></p> <p><input type="checkbox"/> เบิกเกินร้อยละ ๘๐ ขึ้นไป</p> <p><input type="checkbox"/> เบิกเกินร้อยละ ๗๕ แต่ไม่เกินร้อยละ ๘๐</p> <p><input type="checkbox"/> เบิกเกินร้อยละ ๖๐ แต่ไม่เกินร้อยละ ๗๕</p> <p><input type="checkbox"/> เบิกไม่เกินร้อยละ ๖๐</p>	<p>๕</p> <p>๓</p> <p>๑</p> <p>๐</p>	
<p>-ตรวจสอบหลักฐานเอกสารส่งงบแสดงฐานะการเงินฯ ให้ สตง. (ควรสำเนาส่งให้จังหวัดด้วย)</p> <p><u>คำอธิบาย/กฎหมายและระเบียบที่เกี่ยวข้อง</u></p> <p>-หนังสือ มท ๐๘๐๘.๔/ว ๒๒๓๐ ลว. ๒๑ ต.ค. ๒๕๕๖ เรื่องการจัดส่งรายงานการเงินขององค์กรปกครองส่วนท้องถิ่นประจำปี ๒๕๕๖</p>	<p>๔.๒.๗ อปท.จัดทำงบแสดงฐานะการเงินและรายงานการเงินต่างๆ ประจำปีงบประมาณ พ.ศ. ๒๕๖๐ ส่งให้ สตง. <u>ภายในวันที่ ๓๐ ก.ย. ๒๕๖๐</u> และสำนักงานคลังจังหวัด <u>ภายในวันที่ ๒๙ ต.ค. ๒๕๖๐</u></p> <p><u>เกณฑ์การให้คะแนน :</u></p> <p><input type="checkbox"/> ภายในวันที่ ๓๐ ต.ค. ๒๕๖๐</p> <p><input type="checkbox"/> ภายในวันที่ ๓๐ พ.ย. ๒๕๖๐</p> <p><input type="checkbox"/> ภายในวันที่ ๒๙ ธ.ค. ๒๕๖๐</p> <p><input type="checkbox"/> เกินกว่าวันที่ ๒๙ ธ.ค. ๒๕๖๐</p>	<p>๕</p> <p>๓</p> <p>๑</p> <p>๐</p>	

<p>๕.๑ การส่งเงินสมทบ กบท.</p> <ul style="list-style-type: none"> <li>- พ.ร.บ.บำเหน็จบำนาญข้าราชการ ส่วนท้องถิ่น พ.ศ. ๒๕๐๐ (และที่แก้ไขเพิ่มเติม) มาตรา ๖</li> <li>- กฎกระทรวง ฉบับที่ ๔ (พ.ศ.๒๕๔๒)</li> <li>- ระเบียบ มท. ว่าด้วยเงินบำเหน็จบำนาญข้าราชการส่วนท้องถิ่น พ.ศ.๒๕๔๖ ข้อ ๘</li> <li>- หนังสือชักชวนแนวทางการส่งเงินสมทบกองทุนบำเหน็จบำนาญข้าราชการส่วนท้องถิ่น(กบท) เป็นประจำทุกปีงบประมาณ</li> </ul>	<p>๕.๑ การจัดส่งเงินสมทบกองทุนบำเหน็จบำนาญข้าราชการประจำปีงบประมาณ ๒๕๖๐ ครบถ้วนถูกต้องตามอัตราและระยะเวลาที่กฎหมายกำหนด</p> <p>เกณฑ์การให้คะแนน :</p> <ul style="list-style-type: none"> <li><input type="checkbox"/> จัดส่งครบถ้วนถูกต้องภายในระยะเวลาที่กำหนด <span style="float: right;">๕</span></li> <li><input type="checkbox"/> จัดส่งครบถ้วน แต่เกินระยะเวลาที่กฎหมายกำหนด <span style="float: right;">๓</span></li> <li><input type="checkbox"/> จัดส่งแล้ว แต่ไม่ครบถ้วน โดยส่งเกินหรือส่งขาดไม่เกิน ๑๐๐ บาท <span style="float: right;">๑</span></li> <li><input type="checkbox"/> ยังไม่ได้จัดส่ง หรือส่งแล้วโดยส่งเกินหรือส่งขาดเกินกว่า ๑๐๐ บาท ขึ้นไป <span style="float: right;">๐</span></li> </ul>		
-------------------------------------------------------------------------------------------------------------------------------------------------------------------------------------------------------------------------------------------------------------------------------------------------------------------------------------------------------------------------------------------------------------------	----------------------------------------------------------------------------------------------------------------------------------------------------------------------------------------------------------------------------------------------------------------------------------------------------------------------------------------------------------------------------------------------------------------------------------------------------------------------------------------------------------------------------------------------------------------------------------------------------------------------------------------------------------------------------------------------------------------------	--	--

<p>ตรวจสอบหลักฐานข้อเท็จจริงที่เป็นลายลักษณ์อักษรของ สตง. /จังหวัด/สด. หรือหน่วยงานที่เกี่ยวข้อง</p> <p>หมายเหตุ -ถ้าไม่มีหน่วยงานเข้าตรวจสอบไม่ต้องนำมาเป็นฐานในการคำนวณคะแนน</p> <p><b>กรณีเช็คครบแต่ยังไม่แจ้งผลการตรวจให้ถือว่ามีข้อเท็จจริง</b></p>	<p>๖.๑.๑ การทักท้วงด้านการพัสดุประจำปีงบประมาณ พ.ศ. ๒๕๖๐ จากหน่วยงานที่มีหน้าที่ตรวจสอบ</p> <p>เกณฑ์การให้คะแนน :</p> <ul style="list-style-type: none"> <li><input type="checkbox"/> ไม่มี <span style="float: right;">๕</span></li> <li><input type="checkbox"/> มี ๑ เรื่อง <span style="float: right;">๓</span></li> <li><input type="checkbox"/> มี ๒ เรื่อง <span style="float: right;">๑</span></li> <li><input type="checkbox"/> มี ๓ เรื่องขึ้นไป <span style="float: right;">๐</span></li> </ul>		
<p>ตรวจสอบหลักฐานข้อเท็จจริงที่เป็นลายลักษณ์อักษรของ สตง. /จังหวัด/สด. หรือหน่วยงานที่เกี่ยวข้อง</p> <p>คำอธิบาย/กฎหมายและระเบียบที่เกี่ยวข้อง</p> <ul style="list-style-type: none"> <li>-ระเบียบ มท. ว่าด้วยวิธีการงบประมาณของ อปท. พ.ศ.๒๕๔๑ และที่แก้ไขเพิ่มเติม</li> </ul> <p>หมายเหตุ ถ้าไม่มีหน่วยงานเข้าตรวจสอบไม่ต้องนำมาเป็นฐานในการคำนวณคะแนน</p> <p><b>กรณีเช็คครบแต่ยังไม่แจ้งผลการตรวจให้ถือว่ามีข้อเท็จจริง</b></p>	<p>๖.๑.๒ การทักท้วงด้านการจัดทำงบประมาณรายจ่ายประจำปีงบประมาณ พ.ศ. ๒๕๖๐ และงบประมาณรายจ่ายเพิ่มเติม จากหน่วยงานที่มีหน้าที่ตรวจสอบ</p> <p>เกณฑ์การให้คะแนน :</p> <ul style="list-style-type: none"> <li><input type="checkbox"/> ไม่มี <span style="float: right;">๕</span></li> <li><input type="checkbox"/> มี ๑ เรื่อง <span style="float: right;">๓</span></li> <li><input type="checkbox"/> มี ๒ เรื่อง <span style="float: right;">๑</span></li> <li><input type="checkbox"/> มี ๓ เรื่องขึ้นไป <span style="float: right;">๐</span></li> </ul>		



<p>ตรวจสอบหลักฐานข้อเท็จจริงที่เป็นลายลักษณ์อักษรของ สตง./จังหวัด/สท. หรือหน่วยงานที่เกี่ยวข้อง</p> <p>หมายเหตุ ถ้าไม่มีหน่วยงานเข้าตรวจสอบไม่ต้องนำมาเป็นฐานในการคำนวณคะแนน</p> <p><b>กรณีใช้การตรวจเชิงไม่แจ้งผลกลับตรวจสอบให้ถือว่าไม่มีข้อเท็จจริง</b></p>	<p>๖.๑.๓ การทักท้วงด้านการจัดเก็บรายได้ ประจำปีงบประมาณ พ.ศ. ๒๕๖๐ จากหน่วยงานที่มีหน้าที่ตรวจสอบ</p> <p>เกณฑ์การให้คะแนน :</p> <p><input type="checkbox"/> ไม่มี</p> <p><input type="checkbox"/> มี ๑ เรื่อง</p> <p><input type="checkbox"/> มี ๒ เรื่อง</p> <p><input type="checkbox"/> มี ๓ เรื่องขึ้นไป</p>	<p>๕</p> <p>๓</p> <p>๑</p> <p>๐</p>	
<p>ตรวจสอบหลักฐานข้อเท็จจริงที่เป็นลายลักษณ์อักษรของ สตง./จังหวัด/สท. หรือหน่วยงานที่เกี่ยวข้อง</p> <p>หมายเหตุ ถ้าไม่มีหน่วยงานเข้าตรวจสอบไม่ต้องนำมาเป็นฐานในการคำนวณคะแนน</p> <p><b>กรณีใช้การตรวจเชิงไม่แจ้งผลกลับตรวจสอบให้ถือว่าไม่มีข้อเท็จจริง</b></p>	<p>๖.๑.๔ มีการทักท้วงด้านการเบิกจ่ายเงิน ประจำปีงบประมาณ พ.ศ. ๒๕๖๐ จากหน่วยงานที่มีหน้าที่ตรวจสอบ</p> <p>เกณฑ์การให้คะแนน :</p> <p><input type="checkbox"/> ไม่มี</p> <p><input type="checkbox"/> มี ๑-๒ เรื่อง</p> <p><input type="checkbox"/> มี ๓-๔ เรื่อง</p> <p><input type="checkbox"/> มี ๕ เรื่องขึ้นไป</p>	<p>๕</p> <p>๓</p> <p>๑</p> <p>๐</p>	
<p>ตรวจสอบหลักฐานจาก</p> <p>- ข้อเท็จจริงและการดำเนินการตามข้อเท็จจริงของ สตง./จังหวัด/บุคลากร สท. หรือหน่วยงานที่เกี่ยวข้อง</p> <p>หมายเหตุ ถ้าไม่มีหน่วยงานเข้าตรวจสอบไม่ต้องนำมาเป็นฐานในการคำนวณคะแนน</p> <p><b>กรณีใช้การตรวจแต่ยังไม่แจ้งผลการตรวจสอบให้ถือว่าไม่มีข้อเท็จจริง</b></p>	<p>๖.๑.๕ มีการดำเนินการตามข้อเท็จจริงของหน่วยที่ตรวจสอบและดำเนินการแจ้งให้ทราบ</p> <p>เกณฑ์การให้คะแนน :</p> <p><input type="checkbox"/> ดำเนินการภายใน ๖๐ วัน</p> <p><input type="checkbox"/> ดำเนินการภายใน ๙๐ วัน</p> <p><input type="checkbox"/> ดำเนินการภายใน ๑๒๐ วัน</p> <p><input type="checkbox"/> ไม่มีดำเนินการ</p>	<p>๕</p> <p>๓</p> <p>๑</p> <p>๐</p>	

หมายเหตุ : กคกคคค หมายถึง ข้อความที่ยกเลิก/ตัดออก

: กคกคคค (ตัวหนา) หมายถึง ข้อความที่ปรับปรุง แก้ไข เพิ่มขึ้น หรือคำอธิบายใหม่

**ข้อที่ปรับปรุง แก้ไข และอธิบายเพิ่มเติม**  
**แบบประเมินประสิทธิภาพขององค์กรปกครองส่วนท้องถิ่น**  
**(Local Performance Assessment : LPA) ประจำปี ๒๕๖๑**

**ด้าน ๔ การบริการสาธารณะ**

- ข้อที่ปรับปรุง แก้ไข และอธิบายเพิ่มเติม จำนวน ๓ ข้อ ดังต่อไปนี้

<p><b>ตรวจสอบหลักฐาน เช่น</b></p> <ul style="list-style-type: none"> <li>-บัญชีทะเบียนประวัติถนน (ข้อมูลจำนวนถนนทุกสายที่อยู่ในความรับผิดชอบของ อปท.)</li> <li>- หลักฐานการส่งไปลงทะเบียนเป็นทางหลวงท้องถิ่น (ทล.๑ , ทล.๒ , ทล.๓ , ทล.๔ ,ทล.๕)</li> </ul> <p><b>❗ จะต้องประเมินทุก อปท. ไม่สามารถตัดฐานการประเมินได้</b></p>	<p><b>๑.๑.๓ ร้อยละของถนนในความรับผิดชอบของ อปท. ที่ส่งไปลงทะเบียนเป็นทางหลวงท้องถิ่น ถึงปีงบประมาณ พ.ศ. ๒๕๖๐ (ส่งเป็นหนังสือพร้อมเอกสารหลักฐานที่ครบถ้วนถูกต้องไปยังจังหวัด)</b></p> <p><b>เกณฑ์การให้คะแนน :</b></p> <ul style="list-style-type: none"> <li><input type="checkbox"/> ร้อยละ ๙๐ ขึ้นไป</li> <li><input type="checkbox"/> ร้อยละ ๘๐ - ๘๙.๙</li> <li><input type="checkbox"/> ร้อยละ ๗๐ - ๗๙.๙</li> <li><input type="checkbox"/> น้อยกว่าร้อยละ ๗๐</li> </ul>	<p>๕</p> <p>๓</p> <p>๑</p> <p>๐</p>	
<p><b>คำอธิบาย</b></p> <ul style="list-style-type: none"> <li>- ถนน หมายถึง ถนนทุกสายของ อปท. ทั้งที่ อปท. สร้างเองและที่ได้รับการถ่ายโอน ที่อยู่ในความรับผิดชอบของ อปท. จะต้องลงทะเบียนเป็นทางหลวงท้องถิ่นทั้งหมด</li> <li>- หลักเกณฑ์และแนวทางการลงทะเบียนทางหลวงท้องถิ่นให้ดำเนินการตาม นส. สก. ส่วนที่ ๓๓ ที่ มท ๐๘๙๐.๓/ว ๖๓๔ ลว ๓๑ มี.ค. ๒๕๕๓</li> <li>- การลงทะเบียนไม่กำหนดระยะเวลาการลงทะเบียน อปท. สามารถดำเนินการได้ตลอดเวลา โดยจะต้องมีเอกสารหลักฐานถูกต้องและครบถ้วน ได้แก่</li> </ul>			
<p><b>การตรวจสอบหลักฐาน</b></p> <ul style="list-style-type: none"> <li>-รายงานการตรวจสอบสภาพประจำปี</li> <li>-โครงการ/กิจกรรมที่เกี่ยวกับการดำเนินการซ่อมแซม</li> <li>ระเบียบ/กฎหมายที่เกี่ยวข้อง</li> <li>-แผนการกระจายอำนาจให้แก่ อปท. พ.ศ. ๒๕๔๔</li> <li>-พรบ.กำหนดแผนขั้นตอนการกระจายอำนาจ พ.ศ. ๒๕๔๒</li> </ul>	<p><b>๗.๓ การดูแลรักษาทรัพย์สิน ครุภัณฑ์ ที่ดิน และสิ่งก่อสร้าง ตามภารกิจที่ได้รับการถ่ายโอนให้อยู่ในสภาพดีและพร้อมใช้งานให้เกิดประโยชน์แก่ประชาชนในพื้นที่ (ตัวชี้วัดบารอง)</b></p> <p><b>เกณฑ์การให้คะแนน</b></p> <ul style="list-style-type: none"> <li><input type="checkbox"/> อยู่ในสภาพการใช้ประโยชน์ได้ดีตั้งแต่ ร้อยละ ๘๐ ขึ้นไป</li> <li><input type="checkbox"/> อยู่ในสภาพการใช้ประโยชน์ได้ดีตั้งแต่ ร้อยละ ๗๐ - ๗๙.๙๙</li> <li><input type="checkbox"/> อยู่ในสภาพการใช้ประโยชน์ได้ดีตั้งแต่ ร้อยละ ๖๐ - ๖๙.๙๙</li> <li><input type="checkbox"/> อยู่ในสภาพการใช้ประโยชน์ได้ดีตั้งแต่ <b>ต่ำกว่า</b> ร้อยละ ๖๐</li> </ul>	<p>๕</p> <p>๓</p> <p>๑</p> <p>๐</p>	

\* วิธีคิดร้อยละของการใช้จ่ายงบประมาณ

งบประมาณที่ใช้ดำเนินการเรื่องที่จะประเมิน...\*\* (ไม่รวมเงินอุดหนุนกำหนดวัตถุประสงค์) x ๑๐๐  
ข้อบัญญัติ/เทศบัญญัติงบประมาณรายจ่ายฯ พ.ศ. ๒๕๕๙ ๒๕๖๐ (ไม่รวมเงินอุดหนุนกำหนดวัตถุประสงค์)

หมายเหตุ : คคคคคค หมายถึง ข้อความที่ยกเลิก/ตัดออก

: กคคคคค (ตัวหนา) หมายถึง ข้อความที่ปรับปรุง แก้ไข เพิ่มขึ้น หรือคำอธิบายใหม่